

Ejecución Presupuestaria Recursos en Respuesta al COVID-19

Presentación No. 3
- 10 de noviembre de 2020 -



OBSERVATORIO
#COVID19GT



¡Marcando el rumbo!

Contenido

- Situación de los 10 programas del Gobierno
- Ejecución presupuestaria COVID-19
- Comentarios ejecución presupuestaria
- Reflexiones

Programas «Finalizados»

- Caja Saldremos Adelante – CONRED ya publicó las donaciones en especie pero no se pudo identificar lo correspondiente a este programa
- Apoyo al Comercio Popular – Q.100 millones (Q.100 millones menos que lo inicialmente anunciado)
- Subsidio a la Energía Eléctrica – 100% fondos transferidos al INDE y 100% según SICOIN Descentralizadas
- Alimentación Escolar – 99.7% ejecutado
- Bono de Riesgo a Personal de Salud – 97.6% ejecutado
- Fondo de Protección al Empleo – 87.1% trasladado al CHN



iMarcando el rumbo!

#COVID19GT



Programas «Avanzados»

- Bono Familia – 91.2% ejecutado que incluye primer, segundo e inicio del tercer acreditamiento
 - Al 29 de octubre de 2020 se habían acreditado aportes del primer pago a 2,550,408 familias y del segundo pago a 2,493,042 familias
 - El MIDES tiene proyectado que la ejecución presupuestaria para el primer y segundo pago de los hogares con consumo energético menor a 200 KWh sería Q.5,057.2 millones y de Q.280.0 millones para 140,000 hogares sin electricidad (equivalente a Q.2,000 por hogar)
 - El tercer aporte planificado para 2,646,663 beneficiarios se está realizando a partir del saldo de Q.662.8 millones; es decir, el MIDES decidió que el tercer aporte de Q.250.43 sería de Q.250 por beneficiario
 - Los 43 centavos sin repartir equivalen a un saldo de Q.1,138,065.09 que alcanzará para dar Q.2,250 a 505 hogares sin energía eléctrica
 - Por lo tanto, el MIDES tiene planificado terminar con un saldo de Q.1,815.09 que trasladaría al Fondo Común (99.98% de ejecución presupuestaria)



iMarcando el rumbo!

#COVID19GT



Programas «Intermedios»

- Fondo de Crédito para Capital de Trabajo – 84.2% trasladado al CHN, pero reportó haber colocado 911 créditos por Q.102.7 millones a una tasa de 6%



iMarcando el rumbo!

#COVID19GT



Programas “Rezagados”

- Adulto Mayor – 29.5% ejecutado
- Dotación Alimentaria – 5.4% ejecutado aunque MIDES y MAGA ya dieron el 100% de anticipo al PMA

Monto Total Asignado para COVID-19

Institución	Vigente Octubre 2020 (millones de Q.)	% Participación	% Ejecutado
Ministerio de Relaciones Exteriores	2.9	0.02	57.6
Ministerio de Gobernación	80.0	0.5	11.8
Ministerio de la Defensa Nacional	5.3	0.03	48.9
Ministerio de Educación	35.1	0.2	29.9
Ministerio de Salud Pública y Asistencia Social	1,574.5	10.2	47.7
Ministerio de Trabajo y Previsión Social	51.0	0.3	28.9
Ministerio de Economía	2,401.0	15.6	72.6
Ministerio de Agricultura, Ganadería y Alimentación	446.6	2.9	10.0
Ministerio de Cultura y Deportes	15.0	0.1	5.9
Secretarías y otras Dependencias del Ejecutivo	30.0	0.2	72.7
Obligaciones del Estado a cargo del Tesoro	4,220.0	27.5	78.4
Ministerio de Desarrollo Social	6,509.3	42.3	86.0
Total	15,370.7	100.0	74.8

Fuente: Elaboración propia a partir del Sistema Integrado de Administración Financiera.



¡Marcando el rumbo!

#COVID19GT



Ejecución Presupuestaria por Fuente

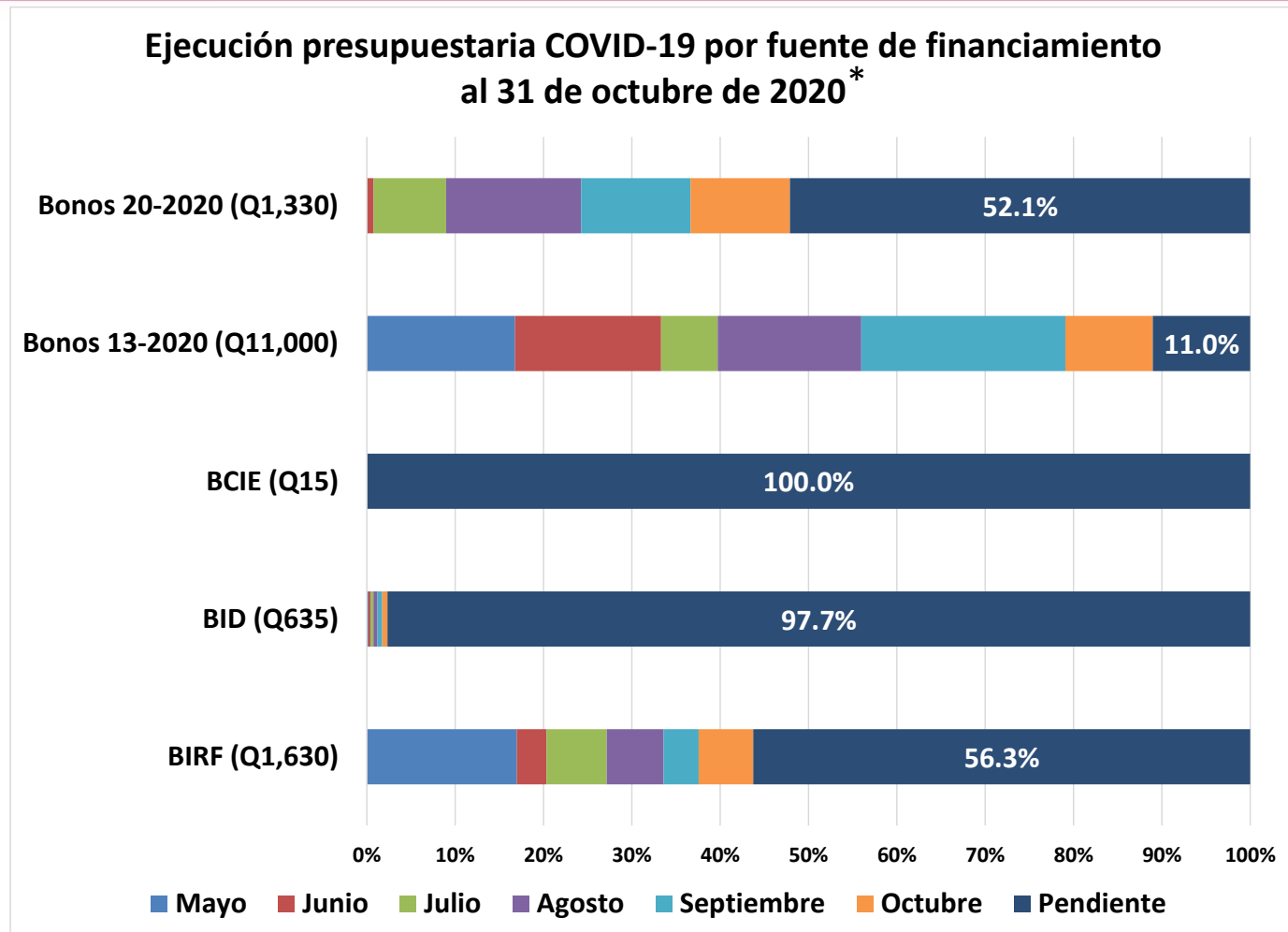

Fuente: CIEN, con datos de MINFIN.
*cifras en millones de Quetzales.



iMarcando el rumbo!

#COVID19GT



Ejecución Presupuestaria por Categoría

Ejecución presupuestaria COVID-19 por categoría
al 31 de octubre 2020*

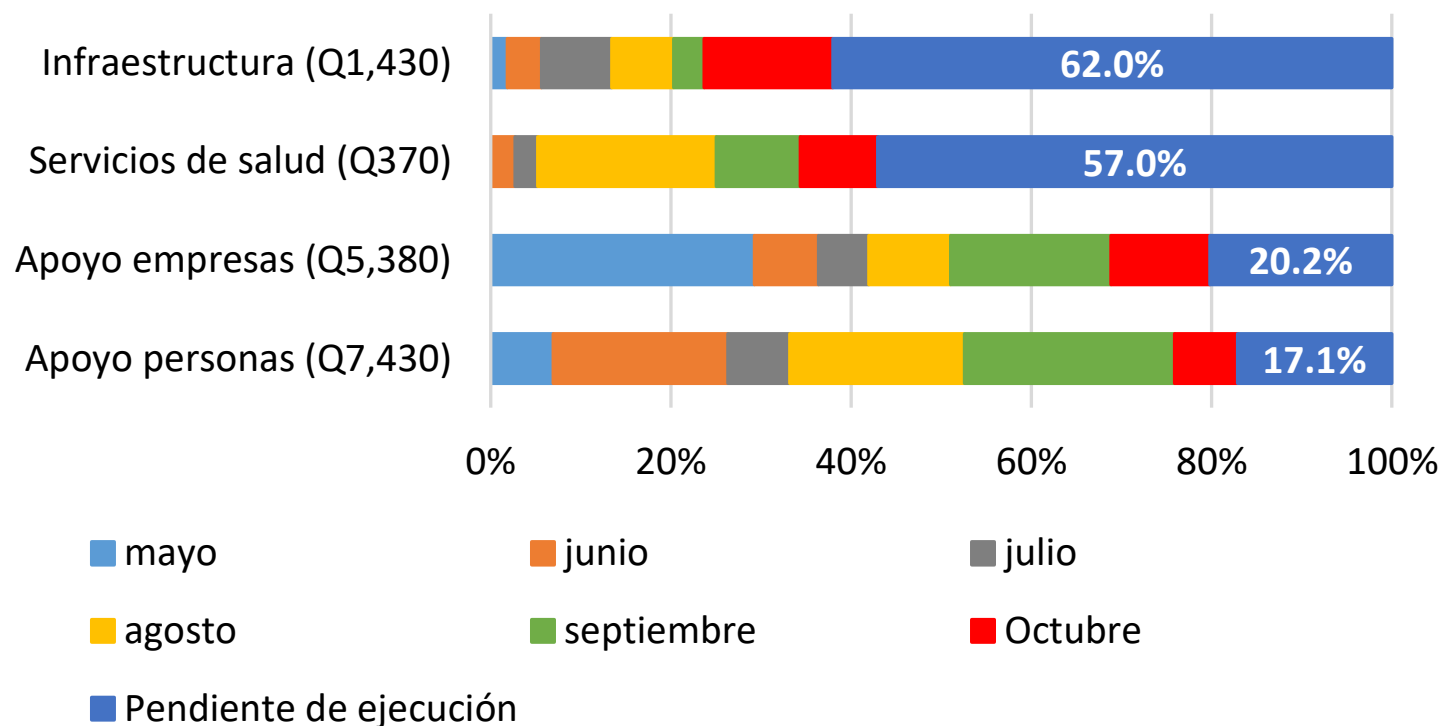

Fuente: CIEN, con datos de MINFIN.

*cifras en millones de Quetzales.



iMarcando el rumbo!

#COVID19GT



Comentarios Ejecución Presupuestaria

- El principal avance presupuestario corresponde a la categoría Apoyo a personas y se debe a que ya fue trasladado el 100% del subsidio de la energía eléctrica al INDE y a que el Programa Bono Familia logró una ejecución del 91.2%. Sin embargo, en esta categoría el Programa de Dotación Alimentaria tiene 5.4% ejecutado y el Programa de Agricultura Campesina lleva una ejecución de 0%
- La categoría Apoyo a empresas también muestra una ejecución presupuestaria importante porque incluye las transferencias al CHN, pero no han ejecutado los recursos del Fondo para las Micro, Pequeñas y Medianas Empresas que se colocarán a través de BANRURAL



¡Marcando el rumbo!

#COVID19GT



Comentarios Ejecución Presupuestaria

- La categoría Servicios de salud implica adquisiciones que se centran en tres renglones de gasto: 1) Útiles menores, suministros e instrumental médico-quirúrgicos, de laboratorio y cuidado de la salud, 2) Elementos y compuestos químicos, y 3) Mobiliario y equipo médico-sanitario y de laboratorio
- La categoría infraestructura muestra avances por las adquisiciones en el programa de remodelación e infraestructura del Ministerio de Salud, con un préstamo del Banco Mundial (Decreto 12-2020) pero la ejecución ha sido de 19.7% en las obras de infraestructura de los Consejos de Desarrollo Urbano y Rural y 0% en los cinco proyectos de infraestructura del Ministerio de Salud



¡Marcando el rumbo!

#COVID19GT



Comentarios Ejecución Presupuestaria

- La ejecución presupuestaria de los programas COVID-19 creados por los tres decretos y financiados con préstamos externos alcanzó 31.9% (BIRF = 43.7% de Q.1,630 millones, BID = 2.3% de Q.635 millones, y BCIE = 0% de Q.15 millones)
- La ejecución presupuestaria de los programas COVID-19 creados por los tres decretos y financiados con Bonos del Tesoro alcanzó 84.5% (Bonos del Decreto 13-2020 = 89.0% de los Q.11,000 millones y Bonos del Decreto 20-2020 = 47.9% de Q.1,330 millones)



¡Marcando el rumbo!

#COVID19GT



Reflexiones

- Los programas que muestran niveles de ejecución presupuestaria de cero o muy bajos en la categoría de Apoyo a personas son el Programa de Agricultura Campesina y el Programa de Dotación Alimentaria; en la categoría de Apoyo a empresas es el Fondo para las Micro, Pequeñas y Medianas Empresas; y en la categoría de Infraestructura son la Infraestructura en Salud y los Proyectos para Reactivación Económica
- Es factible dar seguimiento a través del Sistema Integrado de Administración Financiera, a la ejecución presupuestaria de la asignación presupuestaria del Gobierno Central para dar respuesta al COVID-19



¡Marcando el rumbo!

#COVID19GT



Reflexiones

- En el caso de los programas que hacen transferencias o anticipos a otras entidades, se requiere que éstas brinden información adicional para determinar la ejecución presupuestaria asociada a la entrega o prestación de los servicios
- Se considera pertinente promover un dialogo informado para analizar cada uno de los programas a la luz de sus respectivos diseños y procesos de implementación, a fin de sacar conclusiones y recomendaciones valiosas para tomar decisiones de políticas públicas de cara al futuro



¡Marcando el rumbo!

#COVID19GT



Ejecución Presupuestaria Recursos en Respuesta al COVID-19

Presentación No. 3

- 10 de noviembre de 2020 -



OBSERVATORIO
#COVID19GT



¡Marcando el rumbo!

www.cien.org.gt

Facebook: [cien.guatemala](https://www.facebook.com/cien.guatemala)

Twitter: [@CIENgt](https://twitter.com/CIENgt)